ACTUALITATEA INTERNAȚIONALĂ

VICTORIE SCONTATĂ A ÎNOTĂTORILOR BUCUREȘTENI: 171-113 CU SELECȚIONATA SOFIEI

Alte 5 victorii duble pentru înotătorii bucureșteni, care finalmente au întrecut selecționata Sofiei cu o diferență confortabilă (171—113). Timpul mult mai prielnic, precum și miile de spectatori din tribună, transferați adhoc de la meciul de fotbal Dinamo — Crișul, au creat ambianța favorabilă obținerii unor rezultate bune.

Vlad Belea și-a corectat recordul la 200 m mixt (2:22,6) și a fost la un pas de a repeta performanța și în cursa de 200 m spate (2:20,5), **Nicoleta Ștefănescu,** inepuizabilă, și-a mai ajustat recordul la 200 m delfin (2:37,2) realizat la Vichy, iar **Cristina Balaban** s-a apropiat din nou de granița celor 5 minute (5:02,4) la 400 m liber. În fine, mult aplaudată a fost evoluția ștafetei de 4x100 m liber femei. Deși a avut în componența sa pe **Cristina Stănescu** (69,5), specialistă a brasului, și pe **Nicoleta Ștefănescu,** cuartetul bucureștean a reușit ceea ce nu a putut realiza echipa noastră națională la Vichy — un nou record național (4:29,1)!...

100 m liber (f) : J. SLAVCEVA (S) 64,3, E. Schuller (B) 67,9, L. Baracova (S) 70,1, A. Șterner (B) 70,4 ; **200 m mixt (m) :** BELEA (B) 2:22,6 — **rec. juniori,** Atanasov (S) 2:26,4, Șoptereanu (B) 2:27,8, Stoev (S) 2:33,8 ; **100 m bras (f) :** C. STANESCU (B) 1:22,5, E. Șilianu (B) 1:24,9, E. Treneva (S) 1:27,1, C. Mitzeva (S) 1:32,4 ; **100 m delfin (m) :** COVACI (B) 62,9, Giurasa (B) 63,7, Dobrev (S) 63,9, Atanasov (S) 71,4 ; **400 m liber (f) :** C. BALABAN (B) 5:02,4, L. Baracova (S) 5:20,5, Netcova (S) 5:25,5, Schuller (B) 5:41,2 ; **200 m liber (D) :** DEMETRIAD (B) 2:09,8, Stoev (S) 2:11,6, Adam (B) 2:16,0, Kostadinov (S) 2:16,9 ; **200 m delfin (f) :** N. ȘTEFĂNESCU (B) 2:37,2 — **record,** Șterner (B) 2:43,3, S. Kaleva (S) 3:05,9, V. Nanova (S) 3:11,9 ; **200 m bras (m) :** TEODORESCU (B) 2:39,0, Săruleanu (B) 2:42,8, Țanev (S) 2:43,6, Mircov (S) 2:50,1 ; **100 m spate (f) :** S. IGNATOVA (S) 1:14,8, A. Dineva (S) 1:15,5, A. Isbășoiu (B) 1:19,6, G. Dragnea (B) 1:21,9 ; **200 m spate (m) :** BELEA (B) 2:20,5, Șerban (B) 2:30,7, Lazarov (S) 2:35,7, Kostadinov (S) 2:47,8 ; **4x100 m liber (f) :** BUCUREȘTI 4:29,1 — **record,** Sofia 4:32,0 ; **4x100 m mixt (m) :** BUCUREȘTI 4:21,2, Sofia 4:51,4. **(a.v.)**

TURUL CICLIST AL BULGARIEI

SOFIA, 8 (prin telex). Duminică s-a dat startul în cel de-al 18-lea tur ciclist al Bulgariei, la care participă 59 de rutieri din România, R. D. Germană și Polonia, precum și 7 echipe bulgare. În prima etapă, cicliștii au concurat pe circuit, parcurgînd de cinci ori distanța de 13,900 km. Primul a sosit **Steiner,** cronometrat cu timpul de 1h 42:05, urmat de **Kniespel** 1h 42:38, **Fornalcyk** 1h 42:56, **Cuțuev** 1h 43:17 etc. Cicliștii români au ocupat următoarele locuri : 22. **Tănase** 1h 43:55..., 29. **Hrisovene,** același timp... 44. **Ene** 1h 44:11, 45. **Băcanu** 1h 44:13... 50. **Nemțeanu** 1h 48:30. Clasament pe echipe : **R. D. Germană** 5h 10:06, **Polonia** 5h 11:01, **Bulgaria** 5h 11:03... 9. **România** 5h 12:01.

Luni se dispută etapa a doua, **Sofia — Plevna, 180 km.**

CLUBUL DIN WONSAN

—o sursă de campioni ai R.P.D. Coreene

Sporturile de apă se bucură de o mare popularitate în R.P.D. Coreeană și, în fiecare vară, spre țărmurile de răsărit sau de apus ale țării, se îndreaptă numeroși pasionați ai natației, canotajului, caiacului și canoei.

Statul acordă un larg sprijin dezvoltării sporturilor de apă, concretizat prin crearea a numeroase cluburi nautice și de înot, înzestrate cu echipamentul sportiv necesar în localitățile de pe coastele de răsărit și apus ale R.P.D. Coreene.

Cel mai puternic dintre centre se află la Wonsan, oraș situat pe coasta de răsărit a țării, în apropierea plājii Sondowon, care este cunoscută și frecventată de numeroși vizitatori. El dispune de o mare bază materială și, bineînțeles, de un bogat buchet de sportivi valoroși.

La Wonsan se reunesc anual fruntași ai sporturilor de apă din întreaga țară, pentru a-și desăvîrși măiestria sub îndrumarea competentă a unor specialiști cu o îndelungată experiență pedagogică. Dar, clubul de la Wonsan nu este un centru rezervat exclusiv fruntașilor natației, ai canotajului și ai yahtingului. Multiplele posibilități materiale și de cadre ale clubului sînt folosite, într-o foarte largă măsură, de amatorii de sport din școlile, din uzinele sau din întreprinderile situate în împrejurimi. În timpul duminicilor de vară pot fi văzuți aici numeroși oameni ai muncii din Wonsan care își petrec timpul liber înotînd sau plutind pe una din ambarcațiile clubului.

Elevii și studenții din oraș vin aici, zilnic, cîte 2—3 ore după terminarea cursurilor și se antrenează sub supravegherea antrenorilor. Ei au posibilitatea să aleagă ramura care îi atrage mai mult și pentru care au calități evidente : canotaj, caiac, canoe, yahting și natație.

La sfîrșitul fiecărui sezon, are loc la Wonsan un mare concurs de selecție menit să scoată în evidență pe cei mai buni sportivi ai anului, care să contribuie, în mod substanțial, la primenirea detașamentului fruntaș al campionilor în aceste ramuri sportive. La întreceri, urmărite totdeauna de un public foarte numeros, participă aproximativ 3 000 de sportivi, unii din ei la începutul activității, iar ceilalți, membri ai acestui mare club. Confruntarea lor pasionantă aduce adeseori modificări în tabelele de recorduri ale țării, face să crească, an de an, numărul sportivilor de valoare ai R.P.D. Coreene.

„Cupa Balcanică" pentru tineret a fost cîștigată de fotbaliștii bulgari

Echipa României — pe ultimul loc

SALONIC, 8 (prin telefon). Sîmbătă s-au disputat ultimele partide din competiția rezervată echipelor de tineret dotată cu „Cupa Balcanică". Iată rezultatele : Grecia — Bulgaria 4—1 (1—1) și Turcia — România 4—1 (0—1). Scorul a fost deschis de Pantea în min. 43. Egalarea s-a produs în min. 53, la executarea unui corner, cînd Cojocaru a introdus balonul în propria poartă. Celelalte goluri ale echipei Turciei au fost înscrise de Samli (min. 63), Ender (min. 73) și Huat (min. 82). Golurile au fost primite în urma unor greșeli ale apărării, în care Constantinescu, Cojocaru și Velea au fost foarte slabi. Portarul Constantinescu a jucat tot timpul, deoarece rezerva sa, Vișan, nu s-a restabilit după accidentul din partida cu echipa Greciei. Antrenorii D. Schileru și V. Mărdărescu au folosit formația : **Constantinescu — Cojocaru, N. Ionescu, Stoicescu (Antonescu), Velea, Antonescu (Alecu), Dușan (Seceleanu), Pantea, Sălceanu, N. Alexandru, Jercan.**

„Cupa Balcanică" a fost cîștigată de echipa de tineret a Bulgariei.

Corespondență din Sofia

SPERANȚE PENTRU CIUDAD DE MEXICO

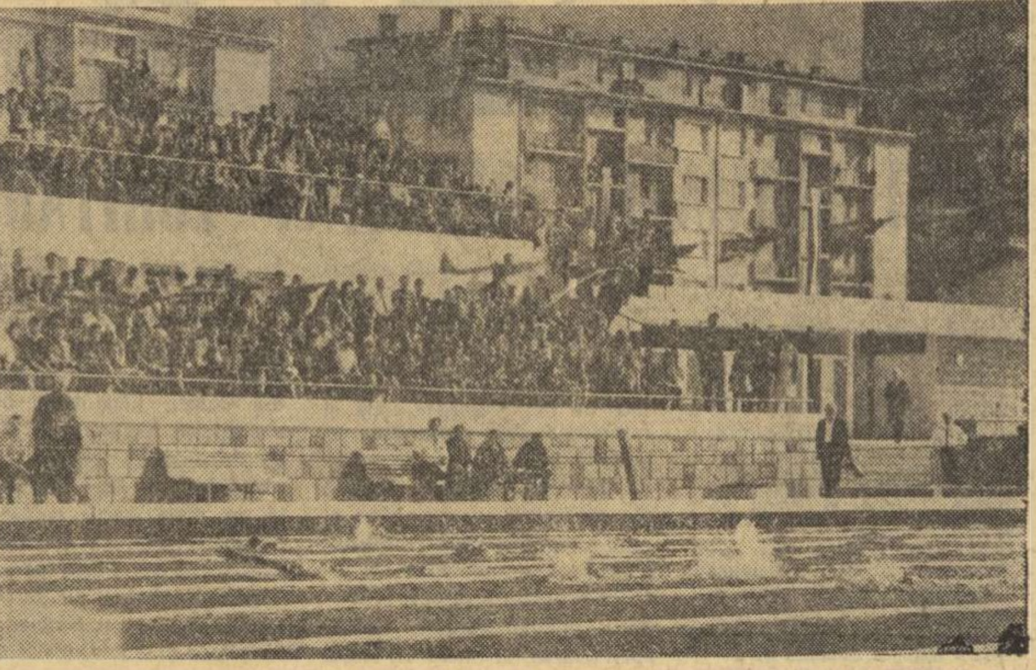

Una din frumoasele baze sportive ale Sofiei, piscina „Spartak", inaugurată cu prilejul Festivalului mondial al tineretului și studenților

Foto : Aurel NEAGU

La Ciudad de Mexico sportivii bulgari vor înregistra cea de-a noua prezență a lor la Jocurile Olimpice. Dacă la Olimpiadele de la Atena, Paris, Amsterdam și Berlin participarea lor a fost mai mult simbolică, iar la cea de la Helsinki au cîștigat prima lor medalie (bronz), la ultimele trei ediții ei au realizat un progres simțitor, care a culminat în 1964 la Tokio, de unde s-au înapoiat cu 3 medalii de aur, 5 de argint și două de bronz. Bulgaria a ocupat, astfel, la Tokio locul 15 în clasamentul neoficial pe națiuni.

Succesele obținute la Melbourne, Roma și Tokio pun în fața sportivilor bulgari sarcina de răspundere de a păstra pozițiile cucerite și de a repurta noi victorii, în care scop ei s-au pregătit intens în ultimul timp. În loturile inițiale pentru J.O. din Mexic au fost cuprinși 620 de sportivi, iar alți 750 s-au pregătit la cluburi. Prin aceasta se urmărea atît ridicarea nivelului sportului bulgar, cît și întinerirea echipelor naționale. În 1967, numărul candidaților pentru Mexic a fost redus la 360, iar anul acesta — la 288. În intervalul care a trecut de la ultima Olimpiadă au fost mărite considerabil volumul și intensitatea antrenamentelor, care au atins standardele mondiale existente. A fost îmbunătățită simțitor și baza materială. În această perioadă au fost înregistrate numeroase recorduri republicane, a crescut clasa diferitelor sporturi și sportivi.

Recent, s-a hotărît ca Bulgaria să participe la cea de-a 19-a ediție a J.O., din Mexic, cu 112 sportivi (101 bărbați și 11 femei) la 13 ramuri sportive : lupte libere și greco-romane, box, haltere, canotaj, canoe și caiac, gimnastică, atletism, tir, înot, volei, baschet, pentatlon modern și fotbal.

La apropiatele Jocuri Olimpice cele mai mari speranțe se pun în luptători care, în acest an, au repurtat succese remarcabile. Ei au cîștigat la campionatele europene 4 medalii de aur și 7 de argint, iar în clasamentul pe echipe luptătorii de la „libere" au devenit campioni europeni. Colegii lor de la „greco-romane" au ocupat locul secund. La Ciudad de Mexico vor fi prezenți din nou campionii olimpici de la Tokio : Eniu Vilcev, Prodan Gardjev și Boian Radev. După numeroasele competiții cu caracter intern, după concursurile de la Tbilisi și din Iran, memorialul „Dan Kolov", campionatul mondial de la Delhi din 1967 și recentul campionat european de la Skoplje, a fost alcătuit următorul lot de olimpici la lupte libere, în ordinea categoriilor : B. Baev, I. Savov, E. Todorov, E. Vilcev, Șt. Bimbalov, Pr. Gardjev, S. Mustafov, O. Duraliev. La lupte greco-romane, lotul cuprinde pe A. Kerezov, H. Traikov, D. Galincev, D. Raicev, M. Zarev, P. Krumov, B. Radev, St. Petrov. Iată și olimpicii la celelalte sporturi : box — 48 kg — S. Alexandrov, 54 kg — N. Savov, 57 kg — I. Mihailov, 60 kg — S. Pilcev, 63,5 kg — P. Stoicev, 67 kg — I. Kiriakov, 75 kg — S. Gheorghiev, 81 kg — Gh. Stankov, +81 kg — K. Pandov ; haltere : 56 kg — A. Kirov, 60 kg — M. Kucev, 67 kg — E. Tilev ; canotaj : dublu — A. Jelev, I. Vilcev, simplu — E. Nikolov și Gh. Avramov ; canoe și caiac : D. Liubenov, dublu — I. Valev, H. Damianov ; gimnastică : femei — M. Karaska, V. Marinova, A. Mitova, I. Stoianova, V. Pașeva, R. Atanasova ; bărbați — Gh. Adamov, S. Zoev, R. Hristov, I. Kondev, Gh. Radev, B. Ivanov ; atletism : greutate — I. Hristova, pentatlon — S. Iurukova, înălțime — I. Blagoeva, 3 000 m obstacole — N. Jelev, triplu salt — Gh. Stoikovski, maraton — N. Simeonov ; tir — pistol viteză — D. Denev, armă calibru redus — E. Vergov, M. Koen, V. Velicikov ; înot : 200 m și 400 m, respectiv I. Rusev și N. Nikolova ; pentatlon modern : A. Paniovski, G. Gardiev, L. Apostolov. Au fost alcătuite și echipele de volei și baschet. Reprezentativa olimpică de fotbal a Bulgariei va număra 18 jucători, echipa urmînd să fie definitivată în preajma plecării în Mexic.

Sportivii bulgari vor face deplasarea în Mexic pe calea aerului, în zilele de 16 și 22 septembrie, iar ultimul lot — la începutul lunii octombrie.

Toma HRISTOV

VICTORII ROMÂNEȘTI ÎN FINALELE „INTERNAȚIONALELOR" DE TENIS

Ilie Năstase reia o minge dificilă

(Urmare din pag. 1)

de relaxare și pierde. Cîștigă însă ghemul celălalt, încheind o revenire care merită a fi subliniată.

A urmat un adevărat set al break-urilor : Năstase 4 — Alexander 3. Campionul nostru nu se distinge numai prin anticipare, plasament, execuții tehnice variate, ci și prin siguranță în retururile de serviciu. Deși lupta e strînsă, jucătorul român menține controlul pe teren. Ca urmare a eforturilor depuse, Alexander este vădit obosit și cedează vizibil în setul 3, succesul reprezentantului nostru fiind asigurat.

Finala de simplu feminin a fost o întrecere „în familie", între australiencele Lesley Hunt și Kathy Harris, încheiată cu victoria primei. Un meci uneori echilibrat, aflat totuși sub semnul superiorității lui Hunt, mai mobilă și cu lovituri mai incisive.

Ultimul meci, decisiv, al probei de dublu bărbați a oferit, mai ales în primele trei seturi, clipe de mare tensiune, o întrecere aprigă. Tenismanii australieni s-au dovedit din nou a fi în largul lor la efectuarea loviturilor de sus, executate puternic. În schimb, românii au apelat la un registru mai variat de procedee tehnice. Deși conduc permanent în seturile 2 și 3, Țiriac și Năstase nu reușesc decît cu greu să-și depășească adversarii. Ultimul set, al patrulea, are cu totul alt aspect. Cu toată pauza, Alexander și Dent nu mai opun aceeași rezistență și cuplul român cîștigă fără dificultate. De fapt, soarta partidei se decisese în setul al treilea, cînd oaspeții își epuizaseră ultimele rezerve de energie.

Nu s-a putut încheia finala de dublu mixt, întreruptă — cînd scorul era egal — din cauza întunericului. Prin tragere la sorți, titlul a fost atribuit perechii Ion Țiriac — Lesley Hunt.

Rezultatele finalelor : **simplu bărbați :** Ilie Năstase (România) — John Alexander (Australia) 6—4, 11—9, 6—2 ; **simplu femei :** Lesley Hunt — Kathy Harris (ambele Australia) 4—6, 6—1, 6—2 ; **dublu bărbați :** Ion Țiriac, Ilie Năstase (România) — John Alexander, Phil Dent (Australia) 3—6, 7—5, 10—8, 6—0 ; **dublu mixt :** Ion Țiriac (România), Lesley Hunt (Australia) — Bob Giltinan, Kathy Harris (Australia) 14—14, într.

FORFAIT

În lumina strălucitoare a soarelui de litoral, siluetele albe ale tenismanilor dau uneori reflexe înșelătoare. Răpit de încîntările „celui mai frumos joc din lume" cum au numit tenisul mulți condeieri sportivi — ai putea să lași neobservate unele nuanțe mai puțin reușite.

Vorbind despre întrecerile de la Mamaia, nu scapă unei priviri obiective acest amănunt neplăcut : slaba reprezentare a eșalonului fruntaș de care dispune tenisul autohton. *Unele absențe au fost fortuite, se știe. Ion Țiriac, abia refăcut după o gripă virotică, s-a înscris numai la dublu masculin și doar în ultimul moment a fost inclus și la mixt. Mărmureanu s-a accidentat în primele zile și a ieșit din cursă.*

Mai supărătoare au fost însă forfait-urile de pe tablourile întrecerilor feminine. Am numărat patru : Iudith Dibar *(examene),* Agneta Kun *(suspendare),* Julieta Boboc *și* Felicia Bucur *(ambele fără motiv bine definit). Iată că în campionatele internaționale ale țării, acolo unde o victorie este mai de preț decît, poate, la oricare alt turneu, tenisul românesc și-a luat avînt cu aripile tăiate...*

Rezultatele s-au văzut. Proba de simplu feminin a fost dominată de două australience de forță medie, cîștigînd Lesley Hunt, aceeași care, cu două săptămîni mai înainte, se clasase în urma lui Dibar, la Katowice. În meciurile de dublu, de asemenea, jucătoarele noastre, prezente la Mamaia, n-au putut lupta (cu tot efortul meritoriu al unora dintre ele, ca Mariana Ciogolea, de pildă) în fața severului handicap.

Se pune întrebarea : nu se pot preveni asemenea situații nefirești ? Dacă aceste campionate sînt prevăzute în calendar cu atîta timp înainte, oare n-ar fi posibil să se știe exact pe ce forțe contăm ? Și să se dea posibilitatea celor mai bune rachete să reprezinte țara în prima competiție a tenisului nostru.

A fi gazde presupune, în primul rînd, să-ți întîmpini oaspeții cu tot ce ai mai bun.

Rd. V.

VOR FI ORGANIZATE JOCURILE EUROPENE?

PARIS 8 (Agerpres). — Reprezentanții comitetelor olimpice naționale din țările europene, întruniți sîmbătă la Versailles, au discutat eventuala organizare a Jocurilor Europene. Majoritatea delegațiilor s-au arătat în favoarea organizării acestor jocuri. Opoziții s-au notat din partea țărilor scandinave și Olandei.

ECHIPELE POLONIEI AU CÎȘTIGAT TURNEUL INTERNAȚIONAL DE VOLEI DE LA SIBIU

În ultimele două meciuri ale turneului internațional de volei — juniori, disputate sîmbătă seara, s-au consemnat rezultatele : Polonia — România A (fete) 3—1 (2, 5, —8, 7), și Polonia—România A (băieți) 3—2 (9, —11, 11, —13 9). Astfel reprezentativele Poloniei s-au clasat pe primul loc, atît la băieți cît și la fete, urmate de selecționatele A ale României. (I. IONESCU — coresp. principal).

TINERII LUPTĂTORI ROMÂNI AU CUCERIT 8 TITLURI DE CAMPIONI BALCANICI

Ion Enache (stînga) a concurat meritoriu la Constanța, cucerind titlul de campion balcanic la cat. 70 kg. (greco-romane). Iată-l continuînd o acțiune spectaculoasă

CONSTANȚA, 8 **(prin telefon, de la trimisul nostru).** Duminică seara, în cadrul unor finale pasionante, au luat sfîrșit întrecerile primei ediții a Balcaniadei de lupte (greco-romane și libere) la tineret. **Competiția s-a încheiat cu un frumos succes al sportivilor români, care au cucerit 8 titluri de campioni balcanici : 5 la greco-romane și 3 la libere.** Celelalte au revenit : 5 — Bulgariei, 2 — Iugoslaviei, 1 — Turciei. Următorii sportivi români și-au înscris numele pe tabloul de onoare al Balcaniadei : **Gh. Berceanu** (cat. 52 kg), **C. Ionescu** (57 kg), **Gh. Gheorghe** (63 kg), **I. Enache** (70 kg), **M. Vlad (78 kg)** — la greco-romane și **D. Tindeche** (52 kg), **G. Nicola** (57 kg), **I. Laslo** (97 kg) — la libere.

CLASAMENTUL (greco-romane) : **cat. 52 kg :** 1 .GH. BERCEANU (R), 2. Z. Vahtler (I), 3. G. Dgisov (B) ; **cat. 57 kg :** 1. C. IONESCU (R), 2. S. Rusev (B), 3. B. Petrin (I) ; **cat. 63 kg :** 1. GH. GHEORGHE (R), 2. F. Balazevic (I), 3. A. Ibram (T) ; **cat. 70 kg :** 1. I. ENACHE (R), 2. L. Horvat (I), 3. G. Bacgikanli (T) ; **cat. 78 kg :** 1. M. VLAD (R), 2. R. Gutev (B), 3. Z. Sarar (I) ; **cat. 87 kg :** 1. M. ZVISDAK (I), 2. I. Zolov (B), 3. C. Penciu (R) ; **cat. 97 kg :** 1. A. NANOV (B), 2. D. Ziver (T), 3. D. Nisevic (I) ; **cat. +97 kg :** 1. A. TOMOV (B), 2. M. Grubanov (I), 3. V. Dolipschi (R). CLASAMENTUL PE NAȚIUNI : 1. **România** 25 p, 2. Iugoslavia 22 p, 3. Bulgaria 21 p, 4. Turcia 12 p.

CLASAMENTUL (libere) : **cat. 52 kg :** 1. D. TINDECHE (R), 2. C. Ivanov (B), 3. T. Seifetin (T) ; **cat. 57 kg :** 1. G. NICOLA (R), 2. I. Dimitrov (B), 3. D. Panov (I) ; **cat. 63 kg :** 1. I. VASILIEV (B), 2. Gh. Ciuntu (R), 3. H. Seyt (T) ; **cat. 70 kg :** 1. S. SOLIORSKI (I), 2. M. Kusmanov (B), 3. V. Boltaș (R) ; **cat. 78 kg :** 1. M. BÜLBÜL (T), 2. L. Ambruș (R), 3. K. Petrov (B) ; **cat. 87 kg :** 1. R. AHMEDOV (B), 2. S. Turan (T), 3. L. Rădoi (R) ; **cat. 97 kg :** 1. I. LASLO (R), 2. Z. Abduli (I), 3. D. Nacov (B) ; **cat. +97 kg :** 1. M. DIMITROV (B), 2. E. Panait (R), 3. O. Dursun (T). CLASAMENTUL PE NAȚIUNI : 1—2. **România, Bulgaria** 25 p, 3. Turcia 16 p, 4. Iugoslavia 12 p.

JOCURILE BALCANICE DE ATLETISM

(Urmare din pag. 1)

la 150 m. Din vîrful dealului, cale de cîteva sute de metri, se văd multe, multe mașini, dar nici un alt concurent. La km. 30 situația e neschimbată. Cronometrele SEIKO, instalate pe mașini speciale, arată timpul de 1 h 42:30,0. Ușurința cu care aleargă Nicolae Mustață lasă loc optimismului.

Dar pe un nou urcuș, Akçay se distanțează imediat și își asigură un avans apreciabil. Ritmul alergării lui Mustață devine din ce în ce mai puțin convingător. La km 32 Aktaș îl ajunge și îl depășește. La km 35 — ultimul loc la care am urmărit trecerea concurenților din mașina oficială — Akçay 1 h 59:00, Aktaș 2 h 00,10, Mustață 2 h 03,10. Reprezentantul nostru cedează însă vizibil, acuzînd o criză de ficat și o foame acută. Pe străzile Atenei el este ajuns și depășit și de Șurankov și Simionov și termină cursa cu greu, cu prețul unui serios efort de voință. Cîteva mii de spectatori urmăresc din tribunele măretului stadion Panathinaikos sosirea participanților în următoarea ordine: Akçay (Turcia) 2 h 21:55,0, Aktaș (Turcia) 2 h 25:26,2, Șarankov (Bulgaria) 2 h 33:20,4, Simionov (Bulgaria) 2 h 33:59,6, Mustață (România) 2 h 38:59,0, Vuros (Grecia) 2 h 42:11,0.

Urmează festivitatea închiderii celei de a XXVII-a ediții a Jocurilor Balcanice de atletism, cu care prilej sînt premiate echipele cîștigătoare, ale Bulgariei și României. Clasamentul final masculin este următorul : Bulgaria 166 p, România 137 p, Iugoslavia 125 p, Grecia 66 p, Turcia 23 p. „Cupa Challange" acordată pentru primul loc în clasamentul general (bărbați + femei) revine, ca și la Istanbul, echipei țării noastre, cu 245 p. În continuare : Bulgaria 242 p, Iugoslavia 201 p, Grecia 67 p, Turcia 23 p. De asemenea, au fost oferite premii celor mai buni atleți ai competiției: Hristos Papanikolau (Grecia) la bărbați și Lia Manoliu (România) la femei.

Mai înainte ca participanții să fi părăsit incinta stadionului, pentru o clipă s-au stins luminile, aprinzîndu-se o inscripție luminoasă pe care se putea citi : „RENDEZ-VOUS LA SOFIA, ÎN 1969".

Toma RABȘAN

telex

Bill Toomey a cîștigat concursul de selecție a decatloniștilor americani în vederea J.O., totalizînd 8 222 puncte (cu 8 p. sub recordul S.U.A. și cu 97 sub cel mondial). Bill Toomey ar fi trebuit să alerge 1 500 m în 4:31,5 pentru a egala recordul lumii, dar nu a realizat decît 4:47,2.

■

Ciclista italiană Morena Tartagni a stabilit un nou record mondial în proba de 3 000 m, fiind cronometrată, pe velodromul din Varese, cu timpul de 4:10,8. Vechiul record era de 4:14,9 și aparținea englezoaicei Burton.

■

Meciul internațional de baschet dintre echipa cehoslovacă Spartak Brno și formația franceză Sporting Mans, disputat la Mulhouse (Franța), a fost cîștigat de baschetbaliștii francezi cu scorul de 90—66 (47—42), în formația cărora au evoluat și jucătorii americani Kenney și Denzer.

■

În meciul masculin de atletism Suedia—Franța, care se dispută la Stockholm, după prima zi conduc gazdele cu 104—101 puncte. Cîteva rezultate : 3 000 m obstacole — Persson (S) 8:33,8 (nou record suedez); ciocan — Ingstroem (S) 65,18 m ; 5 000 m — Wadoux (F) 14:18,4; lungime — Hoebek (S) 7,73 m.

radio

■

Cea de a 67-a ediție a cursei cicliste Bordeaux—Paris, în care concurenții aleargă în „plasa" motocicletelor, s-a încheiat cu victoria neașteptată a belgianului Emile Bodard. Învingătorul a acoperit distanța de 554,500 km în 14h54:16,0, (medie orară 37,273 km). Pe locul doi, la 2:42,0, s-a clasat francezul Raymond Delisle, iar pe locul trei, la 3:54,0, fostul campion mondial de ciclocros, Rolf Wolfshohl (R.F.G.). Recordmanul mondial al orei, Ferdinand Bracke, a abandonat la km 390.

■

Rezultatele ultimelor două „sferturi" de la Forest Hills (simplu bărbați) : Rosewall—Ralston 6—2, 6—2, 6—3 ; Graebner — Newcombe 5—7, 11—9, 6—1, 6—4.

ALLEMANIA AACHEN PE LOCUL 2 ÎN CAMPIONATUL R. F. G.

În campionatul de fotbal al R. F. a Germaniei s-au înregistrat următoarele rezultate : **Bayern München — Hertha B.S.C.** 3—0, **1 F. C. Nürnberg — F. C. Kaiserslautern** 1—0, **Werder Bremen — Schalke 04** 1—3, **Borussia Dortmund — S.V. Hamburg** 3—1, **1 F. C. Köln — 1860 München** 0—0, **V.f.B. Stuttgart — Eintracht Frankfurt** 2—0, **Kickers Offenbach — Hannover 96** 1—1, **Eintracht Braunschweig — M.S.V. Duisburg** 0—0, **Borussia Moenchengladbach — Allemania Aachen** 2—2 (1—0). În acest meci, **Ionescu** a fost păzit cu străşnicie de apărarea gazdelor, dar a reușit, totuși, să fie unul din cei mai buni oameni ai echipei sale. În clasament conduce **Bayern München** cu 10 puncte, urmată de **Allemania Aachen** cu 8 puncte.

Tiparul I. P. „Informația" str. Brezoianu 23—25

40365